

HOTĂRÂREA NR. 54
din 18.12.2025
privind stabilirea impozitelor și taxelor locale pentru anul 2026

Consiliul local al comunei Dăbâca, întrunit în ședință ordinară la data de 18 .12.2025

Având în vedere:

- Raportul de specialitate al d-șoarei Nej nec-Manu Geanina-Andreea, înregistrat sub nr. 4133 din 16.12.2025, privind stabilirea impozitelor și taxelor locale pentru anul 2026.
- Referatul de aprobare al Primarului Comunei Dăbâca, înregistrat sub nr. 4134 din 16.12.2025;
- Proiectul de hotărâre privind stabilirea impozitelor și taxelor locale pentru anul 2026, înregistrat sub nr. 4156 din 17.12.2025

Ținând cont de prevederile:

- Legii nr. 273/2006 privind finanțele publice locale, cu modificările și completările ulterioare;
- Legii nr. 227/2015 privind Codul fiscal, cu modificările și completările ulterioare;
- Legii nr. 207/2015 privind Codul de procedură fiscală, cu modificările și completările ulterioare;
- H.G. nr. 1/2016 pentru aprobarea Normelor metodologice de aplicare a Legii nr. 227/2015 privind Codul fiscal, cu modificarile si completarile ulterioare.
- O.U.G. nr. 57/2019 privind Codul administrativ, cu modificările și completările ulterioare;
- Cursul de schimb al monedei EURO în vigoare în prima zi lucrătoare a lunii octombrie 2025, respectiv 1 octombrie 2025, publicat în Jurnalul Uniunii Europene din 30 septembrie 2025, conform art. 491 din Codul fiscal: 1 EURO = 5,0806 lei;
- HCL nr.15 din data de 24.04.2025, cu privire la adoptarea indexarii impozitelor si taxelor locale, precum si a taxelor special, pe anul 2026, cu rata inflatiei de 5.6%.
- Legea nr. 239/2025, publicata in Monitorul Oficial al Romaniei, Partea I, nr. 1160/15.12.2025, cu modificarile si completarile ulterioare.
- OUG 78/2025, publicata in Monitorul Oficial al Romaniei, Partea I, nr. 1172/17.12.2025, pentru modificarea Legii nr.239/2025 privind stabilirea unor masuri de redresare si eficientizare a resurselor publice si pentru modificarea si cmpletarea unor acte normative.
- Alte acte normative incidente;

Văzând rapoartele de avizare ale Comisiilor de specialitate ale Consiliului Local Dăbâca;

În temeiul dispozițiilor O.U.G. nr. 57/2019 privind Codul administrativ, cu modificările și completările ulterioare;

Consiliul Local al Comunei Dăbâca a:

HOTĂRÂT:

Art.1.

Impozitele și taxele locale pentru anul fiscal 2026 s-au hotărât potrivit Anexei nr.1, care face parte integrantă din prezenta hotărâre.

Art. 2.

Cu ducere la îndeplinire a prezentei se încredințează primarul comunei Dăbâca prin compartimentele de specialitate, urmând toate procedurile prevăzute de lege.

Art. 3.

Prezenta hotărâre se comunică în termenul prevăzut de lege, primarului comunei, secretarului general al comunei, Compartimentului Contabilitate, Resurse Umane, Taxe și Impozite Locale, Instituției Prefectului -Județul Cluj și se aduce la cunoștință publică prin afișare la sediul primăriei și prin publicare pe pagina de internet a comunei.

Art.4.

Prezenta hotărâre intră în vigoare începând cu data de 01 ianuarie 2026, conform prevederilor legale în vigoare, cu modificările și completările ulterioare.

Art. 5.

Prezenta hotărâre are caracter normativ.

**Președinte de ședință,
Olosutean Viorel**

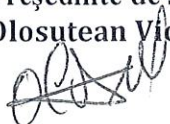

**Avizat pentru legalitate,
Secretar General U.A.T,
Hodis Brindusa**



Procedură de vot consilieri:

Număr consilieri în funcție: 9

Numar consilieri prezenti : 9

Numar de voturi pentru : 9

TABLOUL
PRIVIND STABILIREA IMPOZITELOR SI TAXELOR LOCALE PENTRU ANUL 2026

I. Legea nr. 227/2015 privind Codul fiscal – Titlul IX – Impozite și taxe locale

CAPITOLUL II – IMPOZITUL PE CLĂDIRI ȘI TAXA PE CLĂDIRI		
Art. 457, alin.(1) Pentru clădirile rezidențiale și clădirile-anexă, aflate în proprietatea persoanelor fizice, impozitul pe clădiri se calculează prin aplicarea unei cote cuprinse între 0,08%-0,2%, asupra valorii impozabile a clădirii.	Nivelurile indexate cu rata inflației 10,4%	Nivelurile indexate cu rata inflației 5.6%
Modificare nr. 1160 Monitorul Oficial al României, Partea I publicat 15 decembrie 2025. Legea nr. 239/2025 privind stabilirea unor măsuri de redresare și eficientizare a resurselor publice pentru modificarea și completarea unor acte normative, Alin 28. Art. 457, alin.(2) Valoarea impozabilă a clădirii, exprimată în lei, se determină prin înmulțirea suprafeței construite desfișurate a acesteia, exprimată în metri pătrați, cu valoarea impozabilă corespunzătoare, exprimată în lei/mp, din tabelul următor: -lei/m ² -	0.08%	0.08%
Tipul Clădirii	Valoarea impozabilă	
	Cu instalații de apă, canalizare, electrice și încălzire (condiții cumulative)	Fără instalații de apă, canalizare, electrice sau încălzire
1. CLĂDIRI		
A. Clădire cu cadre din beton armat sau cu pereți exteriori din cărămidă arsă sau din orice alte materiale rezultate în urma unui tratament termic și/sau chimic	2677	1606
B. Clădire cu pereți exteriori din lemn, din piatră naturală, din cărămidă nearsă, din vâlătuci sau din orice alte materiale nesupuse unui tratament termic și/sau chimic	803	535
2. CONSTRUCȚII ANEXE, SITUAȚE ÎN AFARA CORPULUI PRINCIPAL AL	535	469

CLĂDIRII:			
C. Clădire - anexă cu cadre din beton armat sau cu pereți exteriori din cărămidă arsă sau din orice alte materiale rezultate în urma unui tratament termic și/sau chimic			
D. Clădire - anexă cu pereții exteriori din lemn, din piatră naturală, din cărămidă nearsă, din vâltuci sau din orice alte materiale nesupuse unui tratament termic și/sau chimic	335	201	
E. În cazul contribuabilului care deține la aceeași adresă încăperi amplasate la subsol, demisol și/sau la mansardă, utilizate ca locuință, în oricare dintre tipurile de clădiri prevăzute la lit. A-D	75% din suma care s-ar aplica clădirii	75% din suma care s-ar aplica clădirii	
F. În cazul contribuabilului care deține la aceeași adresă încăperi amplasate la subsol, la demisol și/sau la mansardă, utilizate în alte scopuri decât cel de locuință, în oricare dintre tipurile de clădiri prevăzute la lit. A-D	50% din suma care s-ar aplica clădirii	50% din suma care s-ar aplica clădirii	
Art. 457, alin. (6) Valoarea impozabilă a clădirii se ajustează în funcție de rangul localității și zona în care este amplasată clădirea, prin înmulțirea valorii determinate conform alin. (2)-(5) cu coeficientul de corecție corespunzător, prevăzut astfel:	Zona în cadrul localității	Rangul localității	
	A	IV	V
	B	1,10	1,05
	C	1,05	1,00
	D	1,00	0,95
		0,90	
Modificare nr. 1160 Monitorul Oficial al României, Partea I publicat 15 decembrie 2025. Legea nr. 239/2025 privind stabilirea unor măsuri de redresare și eficientizare a resurselor publice pentru modificarea și completarea unor acte normative. Alin 30. La articolul 458, alineatul (2) se modifică și va avea următorul cuprins:,,(2) Cota impozitului pe clădiri stabilită potrivit alin. (1) pentru anul 2026 nu poate fi mai mică decât cota stabilită pentru anul 2025.”			
Art. 458, alin.(1) Cota impozitului pentru clădirile nerezidențiale aflate în proprietatea persoanelor fizice		COTA 2025	COTA 2026
		0.2%	0.2%
Art. 458, alin.(4) În cazul în care valoarea clădirii nu poate fi calculată conform prevederilor alin. (1), impozitul se calculează prin aplicarea cotei de 2% asupra valorii impozabile determinate conform art. 457.		2%	2%
Art. 459, alin (3) În cazul clădirilor cu destinație mixtă, când proprietarul nu declară la organul fiscal suprafața folosită în scop nerezidențial, potrivit alin. (1) lit. b), impozitul pe clădiri se calculează prin aplicarea cotei de 0.3% asupra valorii impozabile determinate conform art. 457.		0.3%	0.3%
Art.460, alin (1) Cota impozitului/taxei pe cladirile rezidențiale aflate in proprietatea sau detinute de persoanele juridice .		0.08%	0.08%
Art. 460, alin.(2) (2) Pentru clădirile nerezidențiale aflate în proprietatea sau deținute de persoanele juridice,			

impozitul/taxa pe clădiri se calculează prin aplicarea unei cote cuprinse între 0,2% - 1,3%, inclusiv, asupra valorii impozabile a clădirii.	0,2 %	0,2 %
(3) Pentru clădirile nerezidențiale aflate în proprietatea sau deținute de persoanele juridice, utilizate pentru activități din domeniul agricol, impozitul/taxa pe clădiri se calculează prin aplicarea unei cote de 0,4% asupra valorii impozabile a clădirii.	0,4%	0,4%
Art. 462, alin.(2) Bonificație	10%	10%

CAPITOLUL III- IMPOZITUL PE TEREN ȘI TAXA PE TEREN

Art.465, alin.(2)		
Zona în cadrul localității	Nivelurile indexate cu rata inflației 10.4%	Nivelurile indexate cu rata inflației 5.6 %
	Nivelurile impozitului/taxei pe ranguri de localități	Nivelurile impozitului/taxei pe ranguri de localități
	IV	V
A	1059	850
B	849	937
C	638	704
D	415	458
		IV
		V
		898
		947
		743
		484

Modificare nr. 1160 Monitorul Oficial al României, Partea I publicat 15 decembrie 2025. Legea nr. 239/2025 privind stabilirea unor măsuri de redresare și eficientizare a resurselor publice pentru modificarea și completarea unor acte normative, alin 39 . Art. 465, alin.(4)lei/ha

Nr. crt.	Categororia de folosință/ zona				
	A	B	C	D	
1.	Teren arabil	75	56	51	41
2.	Pășune	56	51	41	36
3.	Fâneață	56	51	41	36
4.	Vie	122	94	75	51
5.	Livadă	143	122	94	75
6.	Pădure sau alt teren cu vegetație forestieră	75	56	51	41
7.	Teren cu ape	41	36	22	0
8.	Drumuri și căi ferate	0	0	0	0
9.	Teren neproductiv	0	0	0	0

Coeficienții de corecție în cazul impozitului pe clădiri în funcție de zona în care este situată clădirea sunt următorii (Dabaca fiind localitate de rangul IV, iar satele componente au rangul V)(5)Suma stabilită conform alin. (4) se înmulțește cu coeficientul de corecție corespunzător prevăzut în următorul tabel.

Rangul localității	Coeficientul de corecție
IV	1,10
V	1,00

Modificare nr. 1160 Monitorul Oficial al României, Partea I publicat 15 decembrie 2025. Legea nr. 239/2025 privind stabilirea unor măsuri de redresare și eficientizare a resurselor publice pentru modificarea și completarea unor acte normative, alin 39 - Art. 465, alin.(7) - lei/ha

	Categoria de folosință	propus	votat
1	Terenuri cu construcții	60-83	70
2	Teren arabil	112-134	120
3	Pășune	54-75	75
4	Fâneață	54-75	60
5	Vie	129-148	148
6	Livadă	129-150	140
7	Pădure sau alt teren cu vegetație forestieră	22-43	30
8	Teren cu apă.	3-15	10
9	Drumuri și căi ferate	0-0	0
10	Teren neproductiv.	0-0	0
Art. 467, alin.(2) - Bonificație			10%

CAPITOLUL IV – IMPOZITUL PE MIJLOACELE DE TRANSPORT

Art.470, alin.(2)		Lei/200 cmc sau fracțiune din aceasta Norma de poluare: Non-euro, E0-E3	Lei/200 cmc din aceasta Norma de poluare: E4	Lei/200 cmc din aceasta Norma de poluare: E5	Lei/200 cmc sau fracțiune din aceasta Norma de poluare: E6	Lei/auto Hibride cu emisii de CO2 peste 50g/km
Nr. crt.	Mijloace de transport cu tracțiune mecanică					
Vehicule înmatriculate (lei/200 cm³ sau fracțiune din aceasta)						
1.	Motociclete, tricicluri, și autoturisme cu capacitatea cilindrică de până la	19.5	18.8	17.6	16.5	16.2

	1600 cm ³ , inclusiv						
2.	Motociclete, tricicluri și cvadricicluri cu capacitatea cilindrică de peste 1600 cm ³	22.1	21.3	19.9	18.7	18.4	
3.	Autoturisme cu capacitatea cilindrică între 1601 cm ³ și 2000 cm ³ , inclusiv	29.7	28.5	26.7	25.1	24.6	
4.	Autoturisme cu capacitatea cilindrică între 2001 cm ³ și 2600 cm ³ , inclusiv	92.2	88.6	82.8	77.8	76.3	
5.	Autoturisme cu capacitatea cilindrică între 2601 cm ³ și 3000 cm ³ , inclusiv	182.9	172.8	154.1	151.2	149.8	
6.	Autoturisme cu capacitatea cilindrică de peste 3001 cm ³	319.0	297.3	294.4	290.0	275.5	
7.	Autobuze, autocare, microbuze	31.2	30.0	28.1	26.4	25.9	
8.	Alte vehicule cu tracțiune mecanică cu masa totală maximă autorizată de până la 12 tone, inclusiv	39.0	37.5	35.1	33.0	32.4	

Modificare nr. 1160 Monitorul Oficial al României, Partea I publicat 15 decembrie 2025. Legea nr. 239/2025 privind stabilirea unor măsuri de redresare și eficientizare a resurselor publice pentru modificarea și completarea unor acte normative, alin 44 - Art. 470, alin.(2/2)

Nr. crt	Mihloace de transport cu tracțiune mecanica	Lei/20cm3 sau fractiune din aceasta				
I. Vehicule inmatriculate (lei/200cm3 sau fractiune din aceasta)						
1.	Tractoare inmatriculate	30				
II. Vehicule inregistrate						
I..	Vehicule înregistrate, cu cap.cilindrică	Lei/200cm3				
1.1	Vehicule înregistrate, cu cap.cilindrică < 4800 cm ³	7				
1.2	Vehicule înregistrate, cu cap.cilindrică >4800 cm ³	10				
2	Vehicule fără capacitate cilindrică evidențiată	157lei/an				
Modificare nr. 1160 Monitorul Oficial al României, Partea I publicat 15 decembrie 2025. Legea nr. 239/2025 privind stabilirea unor măsuri de redresare și eficientizare a resurselor publice pentru modificarea și completarea unor acte normative, alin 45 Art. 470, alin.(3) – „(3) În cazul mijloacelor de transport hibride cu emisii de CO2 mai mici sau egale cu 50 g/km, impozitul se reduce cu maximum 30%, conform hotărârii consiliului local/Consiliului General al Municipiului București, după caz.”						
30%						

Modificare nr. 1160 Monitorul Oficial al României, Partea I publicat 15 decembrie 2025.
 Legea nr. 239/2025 privind stabilirea unor masuri de redresare și eficientizare a resurselor
 publice pentru modificarea și completarea unor acte normative, alin 46 „(31) în cazul
 autovehiculelor acționate electric, impozitul pe mijloacele de transport este în valoare de 40
 lei/an.”

40 lei/an

7) În cazul unei remorci, al unei semiremorci sau rulote care nu face parte dintr-o combinație de autovehicule prevăzută la alin. (6), taxa asupra mijlocului de transport este egală cu suma corespunzătoare din tabelul următor: mijlocului de transport este egală cu suma corespunzătoare din tabelul următor:

Masa totală maximă autorizată	Impozit - lei – 10.4 %	5.6 %
a. Până la 1 tonă, inclusiv	14	15
b. Peste 1 tonă, dar nu mai mult de 3 tone	51	54
c. Peste 3 tone, dar nu mai mult de 5 tone	78	82
d. Peste 5 tone	95	100

(8) În cazul mijloacelor de transport pe apă, impozitul pe mijlocul de transport este egal cu suma corespunzătoare din tabelul următor:

Mijlocul de transport pe apă	Impozit- lei/an – 10.4 %	5.6 %
1. Luntre, bărci fără motor, folosite pentru pescuit și uz personal	33	35
2. Bărci fără motor, folosite în alte scopuri	85	90
3. Bărci cu motor	314	332
4. Nave de sport și agrement	0-1405	0-1484
5. Scutere de apă	315	333
6. Remorcher și împingătoare:	X	X
a) până la 500 CP, inclusiv	835	882
b) peste 500 CP și până la 2000 CP, inclusiv	1356	1432
c) peste 2000 CP și până la 4000 CP, inclusiv	2084	2201
d) peste 4000 CP	3334	3521
7. Vapoare - pentru fiecare 1000 tdw sau fracțiune din acesta	272	287
8. Ceamuri, șlepuri și barje fluviale:	X	x
a) cu capacitatea de încărcare până la 1500 de tone, inclusiv	272	287
b) cu capacitatea de încărcare de peste 1500 de tone și până la 3000 de tone, inclusiv	413	436
c) cu capacitatea de încărcare de peste 3000 de tone	731	772

Rata de schimb a monedei EURO în vigoare în prima zi lucrătoare a lunii octombrie a anului 2025, respectiv 1 octombrie și publicată în Jurnalul Uniunii Europene din 30 septembrie 2025, conform prevederilor art. 491 din Codul fiscal: respectiv 1 EURO = 5,0806 LEI

ART.470 ALIN.(5)*

Obtinate aplicand rata de schimb a monedei euro in vigoare in prima zi lucratoare a lunii octombrie 2025, respectiv 1 octombrie, publicat in Jurnalul Uniunii Europene din 30 septembrie 2025, conform prevederilor art 491 din Codul Fiscal: respectiv 1 euro=5.0806 lei, la valorile minime in euro/an ale taxelor ce trebuie aplicate vehiculelor. Aici: <https://www.mdpa.ro/pages/politicifiscalesibudgetarelocale> tarifele minime in euro pentru auto peste 12 tone si valoarea cursului euro valabile pentru HCL 2026

Transport de marfa peste 12 t, art. 470 alin.(5) si (6)					
Tipuri de autovehicule	Intern		Extern		Alt sistem
	Pneumatic	Alt sistem	Pneumatic	Alt sistem	
Vehicule cu 2 axe					
Peste 12 t pana la 13 t	0,00	157,00	0,00	157,00	157,00
Peste 13 t pana la 14 t	157,00	437,00	157,00	437,00	437,00
Peste 14 t pana la 15 t	437,00	615,00	437,00	615,00	615,00
Peste 15 t pana la 18 t	615,00	1.392,00	615,00	1.392,00	1.392,00
Cel putin 18 t	615,00	1.392,00	615,00	1.392,00	1.392,00
Vehicule cu 3 axe					
Peste 15 t pana la 17 t	157,00	274,00	157,00	274,00	274,00
Peste 17 t pana la 19 t	274,00	564,00	274,00	564,00	564,00
Peste 19 t pana la 21 t	564,00	732,00	564,00	732,00	732,00
Peste 21 t pana la 23 t	732,00	1.128,00	732,00	1.128,00	1.128,00
Peste 23 t pana la 25 t	1.128,00	1.753,00	1.128,00	1.753,00	1.753,00
Peste 25 t pana la 26 t	1.128,00	1.753,00	1.128,00	1.753,00	1.753,00
Cel putin 26 t	1.128,00	1.753,00	1.128,00	1.753,00	1.753,00
Vehicule cu 4 axe					
Peste 23 t pana la 25 t	732,00	742,00	732,00	742,00	742,00
Peste 25 t pana la 27 t	742,00	1.158,00	742,00	1.158,00	1.158,00
Peste 27 t pana la 29 t	1.158,00	1.839,00	1.158,00	1.839,00	1.839,00
Peste 29 t pana la 31 t	1.839,00	2.728,00	1.839,00	2.728,00	2.728,00
Peste 31 t pana la 32 t	1.839,00	2.728,00	1.839,00	2.728,00	2.728,00
Cel putin 32 t	1.839,00	2.728,00	1.839,00	2.728,00	2.728,00

Vehicule 2&1 axe				
Peste 12 t pana la 14 t	0,00	0,00	0,00	0,00
Peste 14 t pana la 16 t	0,00	0,00	0,00	0,00
Peste 16 t pana la 18 t	0,00	71,00	0,00	71,00
Peste 18 t pana la 20 t	71,00	163,00	71,00	163,00
Peste 20 t pana la 22 t	163,00	381,00	163,00	381,00
Peste 22 t pana la 23 t	381,00	493,00	381,00	493,00
Peste 23 t pana la 25 t	493,00	889,00	493,00	889,00
Peste 25 t pana la 28 t	889,00	1.560,00	889,00	1.560,00
Cel putin 28 t	889,00	1.560,00	889,00	1.560,00
Vehicule cu 2&2 axe				
Peste 23 t pana la 25 t	152,00	356,00	152,00	356,00
Peste 25 t pana la 26 t	356,00	584,00	356,00	584,00
Peste 26 t pana la 28 t	584,00	859,00	584,00	859,00
Peste 28 t pana la 29 t	859,00	1.036,00	859,00	1.036,00
Peste 29 t pana la 31 t	1.036,00	1.702,00	1.036,00	1.702,00
Peste 31 t pana la 33 t	1.702,00	2.362,00	1.702,00	2.362,00
Peste 33 t pana la 36 t	2.362,00	3.587,00	2.362,00	3.587,00
Peste 36 t pana la 38 t	2.362,00	3.587,00	2.362,00	3.587,00
Cel putin 38 t	2.362,00	3.587,00	2.362,00	3.587,00
Vehicul cu 2&3 axe				
Peste 36 t pana la 38 t	1.880,00	2.617,00	1.880,00	2.617,00
Peste 38 t pana la 40 t	2.617,00	3.556,00	2.617,00	3.556,00
Cel putin 40 t	2.617,00	3.556,00	2.617,00	3.556,00
Vehicule cu 3&2 axe				
Peste 36 t pana la 38 t	1.661,00	2.307,00	1.661,00	2.307,00
Peste 38 t pana la 40 t	2.307,00	3.191,00	2.307,00	3.191,00

Peste 40 t pana la 44 t	3.191,00	4.720,00	3.191,00	4.720,00
Cel putin 44 t	3.191,00	4.720,00	3.191,00	4.720,00
Vehicule 3&3 axe				
Peste 36 t pana la 38 t	945,00	1.143,00	945,00	1.143,00
Peste 38 t pana la 40 t	1.143,00	1.707,00	1.143,00	1.707,00
Peste 40 t pana la 44 t	1.707,00	2.718,00	1.707,00	2.718,00
Cel putin 44 t	1.707,00	2.718,00	1.707,00	2.718,00

CAPITOLUL V – TAXA PENTRU ELIBERAREA CERTIFICATELOR DE URBANISM A AUTORIZAȚIILOR DE CONSTRUIRE ȘI A ALTOR AVIZE ȘI AUTORIZAȚII

Art. 474, alin.(1) Taxa pentru eliberarea certificatului de urbanism în mediul urban	Nivelurile indexate		Nivelurile indexate cu rata inflației 5.6 %
	cu rata inflației 10.4 %	- lei -	
Suprafața pentru care se obține certificatul de urbanism:	A.1		
a) până la 150 m ² inclusiv	- lei -	- lei -	- lei -
b) între 151 m ² și 250 m ² inclusiv	5-6	9	10
c) între 251 m ² și 500 m ² inclusiv	6-7	10	11
d) între 501 m ² și 750 m ² inclusiv	7-9	12	13
e) între 751 m ² și 1000 m ² inclusiv	9-12	18	19
f) peste 1000 m ²	12-14	21	22
Art. 474, alin. (2) Taxa pentru eliberarea certificatului de urbanism pentru o zonă rurală este egală cu 50% din taxa stabilită conform alin. (1).	14 + 0,01 lei/m ² , pentru fiecare m ² care depășește 1.000 m ²		20+0,01 lei/m ² pentru fiecare m ² care depășește 1.000 m ²
Art. 474, (3) Taxa pentru prelungirea unui certificat de urbanism este egală cu 30% din cuantumul taxei pentru eliberarea certificatului sau a autorizației inițiale.	50% din taxa stabilită conform alin. (1)		21+0,01 lei/m ² pentru fiecare m ² care depășește 1.000 m ²
Art. 474, alin. (4) Taxa pentru avizarea certificatului de urbanism de către comisia de urbanism și amenajarea teritoriului, de către primari sau de structurile de specialitate din cadrul consiliului județean se stabilește de consiliul local în sumă	50% din taxa stabilită conform alin. (1) (A.1 X50%)		A.2.
	30% din cuantumul taxei pentru eliberarea certificatului sau a autorizației inițiale. (A.1 sau A.2 x 30%)		A.3.
			23

de până la 15 lei, inclusiv.		
Art. 474, alin. (5) Taxa pentru eliberarea unei autorizații de construire pentru o clădire rezidențială sau clădire-anexă este egală cu 0,5% din valoarea autorizată a lucrărilor de construcții	B.	
	B.1.0,5% din valoarea autorizată a lucrărilor de construcții	
Art. 474, alin. (6) Taxa pentru eliberarea autorizației de construire pentru alte construcții decât cele menționate la alin. (5) este egală cu 1 % din valoarea autorizată a lucrărilor de construcție, inclusiv valoarea instalațiilor aferente.	B.2. -1 % din valoarea autorizată a lucrărilor de construcție, inclusiv valoarea instalațiilor aferente.	
Art. 474, alin. (8) Taxa pentru prelungirea unei autorizații de construire este egală cu 30% din cuantumul taxei pentru eliberarea certificatului sau a autorizației inițiale.	B.3-30% din cuantumul taxei pentru eliberarea certificatului sau a autorizației inițiale. B.1 sau B.2. x 30%	
Art. 474, alin. (9) Taxa pentru eliberarea autorizației de desființare, totală sau parțială, a unei construcții este egală cu 0,1% din valoarea impozabilă stabilită pentru determinarea impozitului pe clădiri, aferentă părții desființate.	B.4.0,1% din valoarea impozabilă stabilită pentru determinarea impozitului pe clădiri, aferentă părții desființate.	
Art. 474, alin. (10) Taxa pentru eliberarea autorizației de foraje sau excavări necesare lucrărilor de cercetare și prospectare a terenurilor în etapa efectuării studiilor geotehnice și a studiilor privind ridicările topografice, sondele de gaze, petrol și alte excavări se datorează de către titularii drepturilor de prospecțiune și explorare și se calculează prin înmulțirea numărului de metri pătrați de teren ce vor fi efectiv afectați la suprafața solului de foraje și excavări cu o valoare cuprinsă între 0 și 15 lei.	B.5.	22
Art. 474, alin. (11) În termen de 30 de zile de la finalizarea fazelor de cercetare și prospectare, contribuabilii au obligația să declare suprafața efectiv afectată de foraje sau excavări, iar în cazul în care aceasta diferă de cea pentru care a fost emisă anterior o autorizație, taxa aferentă se regularizează astfel încât să reflecte suprafața efectiv afectată.		23
Art. 474, alin. (12) Taxa pentru eliberarea autorizației necesare pentru lucrările de organizare de șantier în vederea realizării unei construcții, care nu sunt incluse în altă autorizație de construire, este egală cu 3% din valoarea autorizată a lucrărilor de organizare de șantier.	B.6.	
	3% din valoarea autorizată a lucrărilor de organizare de șantier	
Art. (14) Taxa pentru autorizarea amplasării de chioșcuri, containere, tonete, cabine, spații de expunere, corpuri și panouri de afișaj, firme și reclame situate pe căile și în spațiile publice este de până la 8 lei, inclusiv, pentru fiecare metru pătrat de suprafață ocupată de construcție.		11
(15) Taxa pentru eliberarea unei autorizații privind lucrările de racorduri și bransamente la rețele publice de apă, canalizare, gaze, termice, energie electrică, telefonie și televiziune prin cablu se stabilește de consiliul local și este de până la		12
		20
		21

13 lei, inclusiv, pentru fiecare racord.			
Taxa eliberare Certificat a edificării construcțiilor	25		26
Art.(2) alin.(4) Ordinul 839/2009 Taxa pentru formularele tipizate care se pun la dispoziția solicitanților de certificate de urbanism și autorizații de construcție sau desființare. Taxă per set formulare	8		8
Taxă urgență pentru eliberarea autorizațiilor de construire/ desființare în termen redus		a. 932 lei + 10% din cunțul taxei de autorizație pentru investiții de până la 1.000.000 lei, la care se adaugă taxa de bază	
		b. 932 lei + 5% din cunțul taxei de autorizație pentru investiții de până la 8.500.000 lei, la care se adaugă taxa de bază	
		c. 932 lei + 2.5% din cunțul taxei de autorizație pentru investiții de peste 8.500.000 lei, la care se adaugă taxa de bază	

ART.475 TAXA PENTRU ELIBERAREA AUTORIZAȚIILOR PENTRU DESFĂȘURAREA UNOR ACTIVITĂȚI			
Art. 474, alin. (14) Taxa pentru autorizarea amplasării de chioșcuri, containere, tonete, cabine, spații de expunere, corpuri și panouri de afișaj, firme și reclame, situate pe căile și în spațiile publice	11		12
Art. 474, alin. (15) Taxa pentru eliberarea unei autorizații privind lucrările de racorduri și branșamente la rețele publice de apă, canalizare, gaze, termice, energie electrică, telefonie și televiziune prin cablu se stabilește de consiliul local și este de până la 13 lei, inclusiv, pentru fiecare racord.	20		21
Art. 475, alin. (2) Taxele pentru eliberarea atestatului de producător, respectiv pentru eliberarea carnetului de comercializare a produselor din sectorul agricol se stabilesc de către consiliile locale și sunt de până la 80 lei, inclusiv.			53
- ATESTAT PRODUCĂTOR			
- CARNET COMERCIALIZARE			24

<p>Art. 475, alin. (3) Persoanele a căror activitate este înregistrată în grupele CAEN 561 - Restaurante, 563 - Baruri și alte activități de servire a băuturilor și 932 - Alte activități recreative și distractive, potrivit Clasificării activităților din economia națională - CAEN, actualizată prin Ordinul președintelui Institutului Național de Statistică nr. 337/2007 privind actualizarea Clasificării activităților din economia națională - CAEN, datorează bugetului local al comunei, orașului sau municipiului, după caz, în a cărui rază administrativ - teritorială se desfășoară activitatea, o taxă pentru eliberarea/vizarea anuală a autorizației privind desfășurarea acestor activități, în funcție de suprafața aferentă activităților respective, în sumă de:</p> <p>a) până la 4.000 lei, pentru o suprafață de până la 500 m², inclusiv;</p> <p>b) până la 8.000 lei pentru o suprafață mai mare de 500 m².</p> <p>Taxa pentru aviz program de funcționare</p>	<p>Restaurante:</p> <ul style="list-style-type: none"> - 745 lei/an/unitate Bar, fast-food, alte activități recreative: - 745 lei/an/unitate <p>Restaurante:</p> <ul style="list-style-type: none"> - 5963 lei/an/unitate Bar, fast-food, alte activități recreative: - 5963 lei/an/unitate 	<p>Restaurante:</p> <ul style="list-style-type: none"> - 787 lei/an/unitate Bar, fast-food, alte activități recreative: - 787 lei/an/unitate <p>Restaurante:</p> <ul style="list-style-type: none"> - 6297 lei/an/unitate Bar, fast-food, alte activități recreative: - 6297 lei/an/unitate
Taxa pentru aviz program de funcționare	71	75
Taxa pentru vizarea anuală a avizului programului de funcționare	38	40

CAPITOLUL VI – TAXA PENTRU FOLOSIREA MIJLOACELOR DE RECLAMĂ ȘI PUBLICITATE

<p>Art. 477, alin. (5) Taxa pentru servicii de reclamă și publicitate</p> <p>(5) Cota taxei se stabilește de consiliul local, fiind cuprinsă între 1% și 3%.</p> <p>Art. 478, alin. (2) Taxa pentru afișaj în scop de reclamă și publicitate a) în cazul unui afișaj situat în locul în care persoana derulează o activitate economică</p> <p>(2) Valoarea taxei pentru afișaj în scop de reclamă și publicitate se calculează anual prin înmulțirea numărului de metri pătrați sau a fracțiunii de metru pătrat a suprafeței afișajului pentru reclamă sau publicitate cu suma stabilită de consiliul local, astfel:</p> <p>a) în cazul unui afișaj situat în locul în care persoana derulează o activitate economică, suma este de până la 32 lei, inclusiv;</p> <p>b) în cazul oricărui altui panou, afișaj sau oricărei altei structuri de afișaj pentru reclamă și publicitate, suma este de până la 23 lei, inclusiv.</p>	<p>Nivelurile indexate cu rata inflației 10.4 %</p> <p>2%</p> <p>38</p>	<p>Nivelurile indexate cu rata inflației 5.6 %</p> <p>2%</p> <p>40</p>
	31	33

CAPITOLUL VII – IMPOZITUL PE SPECTACOLE

--

Art. 481, alin. (2) Impozitul pe spectacole a) în cazul unui spectacol de teatru (piesă de teatru, balet, operă, operetă, concert filarmonic sau altă manifestare muzicală, prezentarea unui film la cinematograful, un spectacol de circ sau orice competiție sportivă internă sau internațională);	Nivelurile indexate cu rata inflației 10.4 %	Nivelurile indexate cu rata inflației 5.6 %
	1% 3%	1% 3%
b) în cazul oricărei alte manifestări artistice decât cele enumerate la litera		

CAPITOLUL VIII: TAXE SPECIALE			
	Art. 484, alin.(2) Domeniile în care consiliile locale, județene și Consiliul General al Municipiului București, după caz, pot adopta taxe speciale pentru serviciile publice locale, precum și cuantumul acestora se stabilesc în conformitate cu prevederile Legii nr. 273/2006 privind finanțele publice locale, cu modificările și completările ulterioare	Nivelurile indexate cu rata inflației	Nivelurile indexate cu rata inflației
1	Taxă pentru remasurare teren	71/ hectar sau fracțiune	74/ hectar sau fracțiune
2	Taxă înregistrare vehicule care nu se supun înmatriculării	21 lei	22
3	Taxă pentru eliberarea duplicatelor de stare civilă. Pentru primul duplicat . Pentru următoarele (exceptii : incendii, catastrofe etc.)	Avertisment 142 lei	Avertisment 150
4	Taxă pentru transcrierea, transmiterea actelor de stare civilă, în regim de urgență.	71 lei	75
5	Taxă eliberare documente din arhive :	11leu/ fila	1
6	Art. 486, alin (5) Pentru eliberarea de copii heliografice de pe planuri cadastrale sau de pe alte asemenea planuri, deținute de consiliile locale. Sunt asimilate copiilor heliografice și extrasele din harta digitală a comunei Dăbâca în format electronic – sub formă de fișier imagine (extensie .pdf) respectiv pe hârtie A4 sau A3 și certificare pentru conformitate cu originalul, astfel -TAXA PLAN DE INCADRARE ÎN TARLA	40 lei	42
7	Taxa eliberare acte din arhiva: plan cadastral , plan parcelar.	6 lei	6
8	Taxa de identificare conform plan cadastral	12 lei/plan masurat	13

9	<p>Taxă specială pentru servicii de salubritate pentru persoane fizice. Taxa este stabilită: 15lei/ persoana DECLARATIV.</p>	18 lei/luna	15lei/persoana/ luna
10	Taxă specială pentru servicii de salubritate. CASA DE VACANTA		360lei/an
11	Taxă specială pentru servicii de salubritate pentru persoane fizice- CASE NELOCUITE	63 lei/an	70
12	<p>Conform art.2, lit.a din HCL nr.46 din 31.08.2023 Taxa speciala pentru servicii de colectare a gunoiiului de grajd pentru persoanele fizice si juridice din alte localități</p>	55 lei/tona	58
13	<p>Conform art.2, lit.b din HCL nr.46 din 31.08.2023 Taxa speciala pentru servicii de depozitare a gunoiiului de grajd, in vederea transformării acestuia in compost -pana la 8 UVM (pentru toti fermierii) -pentru ferme 8-40 UVM (pentru toti fermierii) -pentru ferme mai mari de 40 UVM(pentru toti fermierii)</p>	55lei/gospod ărie/an 110lei/gospo dărie/an 166lei/gospo dărie/an	58lei/gospodări e/an 116lei/gospodă rie/an 175lei/gospodă rie/an
14	Conform art.2, lit.c HCL nr.46 din 31.08.2023 Taxa speciala pentru servicii de imprastiere a compostului pentru persoanele fizice si juridice din alte localități	83 lei/tona	88
15	<p>Conform art.1, HCL nr.46 din 31.08.2023 Tarifare pe ora funcționare utilaj/echipament, închiriere utilaje “ Platformei de gunoi de grajd” din patrimoniul Comunei Dabaca: a. tractor cu remorca (transport gunoi de grajd) b.tractor cu masina de împrăștiere gunoi de grajd c.tractor cu vidanja (preluare purin) d.încărcător frontal (încarcat gunoi de grajd)</p>	a.132 lei/ora b.132lei/ora c.155lei/ora d.155lei/ora	a.139 lei/ora b.139lei/ora c.164lei/ora d.164lei/ora
16	Conform art.1, HCL nr.47 din 31.08.2023 Compost obtinut de operatorul platformelor de depozitare a gunoiiului de grajd “Controlul Integrat al Poluarii cu Nutrient si aflate in domeniul public al Comunei Dabaca”	110 lei/tona	116

CAPITOLUL IX: ALTE TAXE LOCALE

1	Art. 486. Alte taxe locale Taxa pentru închirierea Căminului Cultural	126	133
	a. Înmormantare		
	b. Taxa evenimente	331	350
2	Taxa pentru închirierea utilajului buldoexcavator	155	164
3	Taxă închirierea " Terenului de sport" al Comunei Dabaca.	63	67
		31	33
4	Taxă pentru utilizarea temporară a locurilor publice	22	23
5	Art. 486, alin.(4) Taxă pentru îndeplinirea procedurii de divorț	750 lei	750

Notă :Închirierea căminului cultural este fără taxă în următoarele cazuri:- pentru orice activitate desfășurată de organizații de culte;- pentru spectacole, festivaluri sau orice alte activități distractive organizate de școli;-orice activitate organizată în interesul comunei;

CAPITOLUL X – ALTE DISPOZIȚII COMUNE

	prin Codul Fiscal	Propusa pentru anul 2026
Modificare nr. 1160 Monitorul Oficial al Romaniei, Partea I publicat 15 decembrie 2025. Legea nr. 239/2025 privind stabilirea unor masuri de redresare si eficientizare a resurselor publice pentru modificarea si completarea unor acte normative, Art. 489, alin.(2) Cotele adiționale stabilite conform alin. (1) nu pot fi mai mari de 100% față de nivelurile maxime stabilite în prezentul titlu.	0 % - 100 %	0%
Art. 489, alin.(4) Pentru terenul agricol nelucrat timp de 2 ani consecutiv, consiliul local poate majora impozitul pe teren cu până la 500%, începând cu al treilea an, în condițiile stabilite prin hotărâre a consiliului local.	0 % - 500 %	0%
Art. 489, alin.(5) Consiliul local poate majora impozitul pe clădiri și impozitul pe teren cu până la 500% pentru clădirile și terenurile neîngrijite, situate în intravilan.	0 % - 500 %	0%

CAPITOLUL XI – SANȚIUNI

LIMITELE MINIME ȘI MAXIME ALE AMENZILOR ÎN CAZUL PERSOANELOR FIZICE

Nivelurile indexate cu rata inflației 10.4 %	Nivelurile indexate cu rata inflației 5.6 %

	- Lei -	- Lei -
Art. 493, alin.(3) Contravenția prevăzută la alin. (2)		
lit. a) Se sancționează cu amendă depunerea peste termen a declarațiilor de impunere prevăzute la art. 461 alin. (2), (6), (7), alin. (10) lit. c), alin. (12) și (13), art. 466 alin. (2), (5), alin. (7) lit. c), alin. (9) și (10), art. 471 alin. (2), (4), (5) și alin. (6) lit. b) și c), art. 474 alin. (7) lit. c), alin. (11), art. 478 alin. (5) și art. 483 alin. (2); lit. b) Se sancționează cu amendă nedepunerea declarațiilor de impunere prevăzute la art. 461 alin. (2), (6), (7), alin. (10) lit. c), alin. (12) și (13), art. 466 alin. (2), (5) și alin. (7) lit. c), alin. (9) și (10), art. 471 alin. (2), (4), (5) și alin. (6) lit. b) și c), art. 474 alin. (7) lit. c), alin. (11), art. 478 alin. (5) și art. 483 alin. (2).	104	110
(4) Incalcarea normelor tehnice privind tipărirea, înregistrarea, vânzarea, evidența și gestionarea, după caz, a abonamentelor și a biletelor de intrare la spectacole constituie contravenție și se sancționează cu amendă	418	441
(4 ¹) Necomunicarea informațiilor și a documentelor de natură celor prevăzute la art. 494, alin.(12) în termen de cel mult 15 zile lucrătoare de la data solicitării constituie contravenție și se sancționează cu amendă.	484	511
	745	787
LIMITELE MINIME ȘI MAXIME ALE AMENZILOR ÎN CAZUL PERSOANELOR JURIDICE		
(5) În cazul persoanelor juridice, limitele minime și maxime ale amenzilor prevăzute la alin. (3) și (4) se majorează cu 300%		
Contravenția prevăzută la alin.(2), lit.(a) se sancționează cu amendă	418	441
Contravenția prevăzută la alin.(2), lit.(b) se sancționează cu amendă	1665	1758
Incalcarea normelor tehnice privind tipărirea, înregistrarea, vânzarea, evidența și gestionarea, după caz, a abonamentelor și a biletelor de intrare la spectacole constituie contravenție și se sancționează cu amendă	1938	2047

**SCUTIRI SI FACILITĂȚI CONFORM LEGII 227/2015 PRIVIND CODUL FISCAL CU MODIFICĂRILE ȘI
COMPLETĂRILE ULTERIOARE .**

**ART. 456 – Scutiri alin. (1) , ART. 464 – Scutiri alin. (1), ART. 469 - Scutiri alin. (1) , ART. 476 – Scutiri alin. (1)
ART. 479 – Scutiri alin. (1), ART. 482 – Scutiri, ART. 485 - Scutiri, ART. 487 – Scutiri.**

ORDONANȚE ALE GUVERNULUI ROMÂNIEI

GUVERNUL ROMÂNIEI

ORDONANȚĂ DE URGENȚĂ

pentru modificarea Legii nr. 239/2025 privind stabilirea unor măsuri de redresare și eficientizare a resurselor publice și pentru modificarea și completarea unor acte normative

Având în vedere întârzierea procesului legislativ aferent Legii nr. 239/2025 privind stabilirea unor măsuri de redresare și eficientizare a resurselor publice și pentru modificarea și completarea unor acte normative, ca urmare a celor două sesizări adresate Curții Constituționale a României,

luând în considerare necesitatea emiterii hotărârilor autorităților deliberative, cu caracter normativ, în aplicarea prevederilor titlului IX „Impozite și taxe locale” din Legea nr. 227/2015 privind Codul fiscal, cu modificările și completările ulterioare,

ținând cont că procesul legislativ a fost unul complex care a determinat întârzieri în procesul de adoptare a legii, iar anumite demersuri care trebuiau întreprinse de autoritățile administrației publice locale, în prezentul context, sunt dificil de realizat în timp util,

dat fiind faptul că situația impune luarea de măsuri imediate în vederea stabilirii cadrului normativ potrivit pentru asigurarea adoptării hotărârilor autorităților deliberative cu privire la impozitele și taxele locale, pentru anul fiscal 2026,

întrucât neluarea de măsuri, cu celeritate, poate avea consecințe negative, în sensul neadoptării, în timp util, a hotărârilor autorităților deliberative cu privire la impozitele și taxele locale pentru anul 2026, necesare pentru asigurarea constituirii unei părți importante a veniturilor bugetelor locale,

având în vedere circumstanțele date, în scopul evitării unei grave atingeri aduse interesului public este necesară adoptarea de soluții imediate pe calea unei ordonanțe de urgență și în considerarea faptului că aspectele sus-menționate vizează interesul general public și constituie situații extraordinare a căror reglementare nu poate fi amânată,

în temeiul art. 115 alin. (4) din Constituția României, republicată.

Guvernul României adoptă prezenta ordonanță de urgență.

Art. I. — Legea nr. 239/2025 privind stabilirea unor măsuri de redresare și eficientizare a resurselor publice și pentru modificarea și completarea unor acte normative, publicată în Monitorul Oficial al României, Partea I, nr. 1160 din 15 decembrie 2025, se modifică și se completează după cum urmează:

1. La articolul XII, punctul 38 se modifică și va avea următorul cuprins:

„38. La articolul 464, alineatele (3) și (5) se modifică și vor avea următorul cuprins:

«(3) Prin hotărârea prin care s-a stabilit să se acorde scutirea sau reducerea impozitului/taxei pe teren, potrivit alin. (2), se dispune și cu privire la documentele justificative pentru fiecare situație în parte, după caz. Scutirea sau reducerea se aplică persoanelor care dețin documente justificative ce sunt depuse la organul fiscal local în termenul stabilit prin hotărârea consiliului local/Consiliului General al Municipiului București și care și-au îndeplinit obligația de plată a impozitului/taxei pentru anul fiscal anterior în termenele prevăzute de lege, începând cu data de

1 ianuarie a anului fiscal următor celui în care a fost emisă hotărârea consiliului local/Consiliului General al Municipiului București.

(5) În cazul scutirii prevăzute la alin. (1) lit. p) și q), scutirea se acordă pentru terenul aferent clădirii de domiciliu deținute în comun cu soțul sau soția. În situația în care o colț-parte din teren aparține unor terți, scutirea nu se acordă pentru cota-parte deținută de acești terți.»

2. La articolul XII, punctul 43 se modifică și va avea următorul cuprins:

„43. La articolul 470 alineatul (2), partea introductivă și tabelul se modifică și vor avea următorul cuprins:

«(2) În cazul oricăruia dintre următoarele autovehicule, impozitul pe mijloacele de transport se calculează în funcție de capacitatea cilindrică a acestuia și norma de poluare, prin înmulțirea fiecărei grupe de 200 cm³ sau fracțiune din aceasta cu suma corespunzătoare din tabelul următor:

Nr. crt.	Mijloace de transport cu tracțiune mecanică	Lei/200 cm ³ sau fracțiune din aceasta Norma de poluare: Non-euro, E0-E3	Lei/200 cm ³ sau fracțiune din aceasta Norma de poluare: E4	Lei/200 cm ³ sau fracțiune din aceasta Norma de poluare: E5	Lei/200 cm ³ sau fracțiune din aceasta Norma de poluare: E6	Lei/200 cm ³ Hibride cu emisii de CO ₂ peste 50 g/km
I. Vehicule înmatriculate (lei/200 cm ³ sau fracțiune din aceasta)						
1	Motociclete, tricicluri, cvadricicluri și autoturisme cu capacitatea cilindrică de până la 1.600 cm ³ inclusiv	19,5	18,8	17,6	16,5	16,2

Nr. crt.	Mijloace de transport cu tracțiune mecanică	Lei/200 cm ³ sau fracțiune din aceasta Norma de poluare: Non-euro, E0-E3	Lei/200 cm ³ sau fracțiune din aceasta Norma de poluare: E4	Lei/200 cm ³ sau fracțiune din aceasta Norma de poluare: E5	Lei/200 cm ³ sau fracțiune din aceasta Norma de poluare: E6	Lei/200 cm ³ Hibride cu emisii de CO ₂ peste 50 g/km
2	Motociclete, tricicluri și cvadricicluri cu capacitatea cilindrică de peste 1.600 cm ³	22,1	21,3	19,9	18,7	18,4
3	Autoturisme cu capacitatea cilindrică între 1.601 cm ³ și 2.000 cm ³ inclusiv	29,7	28,5	26,7	25,1	24,6
4	Autoturisme cu capacitatea cilindrică între 2.001 cm ³ și 2.600 cm ³ inclusiv	92,2	88,6	82,8	77,8	76,3
5	Autoturisme cu capacitatea cilindrică între 2.601 cm ³ și 3.000 cm ³ inclusiv	182,9	172,8	154,1	151,2	149,8
6	Autoturisme cu capacitatea cilindrică de peste 3.001 cm ³	319,0	297,3	294,4	290,0	275,5
7	Autobuze, autocare, microbuze	31,2	30,0	28,1	26,4	25,9
8	Alte vehicule cu tracțiune mecanică cu masa totală maximă autorizată de până la 12 tone inclusiv	39,0	37,5	35,1	33,0	32,4 ⁹⁾

3. La articolul XII, punctul 45 se modifică și va avea următorul cuprins:

„45. La articolul 470, alineatul (3) se modifică și va avea următorul cuprins:

«(3) În cazul mijloacelor de transport hibride cu emisii de CO₂ peste 50 g/km, impozitul pe mijloacele de transport se calculează în funcție de capacitatea cilindrică a acestuia și norma de poluare, prin înmulțirea fiecărei grupe de 200 cm³ sau fracțiune din aceasta cu suma corespunzătoare din tabelul următor:

Art. 469¹⁾ — (1) Cotele și nivelurile impozitelor și taxelor locale se stabilesc pentru anul 2026 prin hotărârea a consiliului local, adoptată până la data de 31 decembrie 2025. La nivelul municipiului București, această atribuție revine Consiliului General al Municipiului București.

3. Consiliul municipal, de județ, județean, regional sau național, în funcție de competența de gestionare regională, județeană, municipală, respectiv națională, a autorității de transport public, stabilește în cadrul hotărârii de aprobare a

«(3) În cazul mijloacelor de transport hibride cu emisii de CO₂ mai mici sau egale cu 50 g/km, impozitul se reduce cu maximum 30% din valoarea prevăzută în coloana 7 a tabelului de la alin. (2), conform hotărârii consiliului local/Consiliului General al Municipiului București, după caz.»

4. La articolul XII, punctul 49 se modifică și va avea următorul cuprins:

„49. După articolul 489 se introduc două noi articole, art. 489¹ și 489², cu următorul cuprins:

«Stabilirea scutiților și/sau reducerilor de la plata impozitelor și taxelor locale la nivelul consiliilor locale/Consiliului General al Municipiului București

Art. 489¹. — (1) Consiliile locale/Consiliul General al Municipiului București pot/poate hotărî să acorde scutirea sau reducerea de la plata impozitelor și taxelor locale pe bază de analiză cost-beneficiu, pentru o perioadă determinată de timp de cel mult 2 ani fiscali, în funcție de anumite criterii predefinite prin hotărârea adoptată până la data de 31 decembrie 2025 pentru anul 2026. Odată cu adoptarea hotărârii pentru anul 2027 se efectuează evaluări intermediare din perspectiva atingerii scopului urmărit la momentul la care a fost luată decizia de acordare și în funcție de constatări se dispune prin hotărâre, după caz, menținerea pentru anul 2027 sau stoparea acordării.

(2) Criteriile prevăzute la alin. (1) se stabilesc de către autoritatea deliberativă a administrației publice locale prin hotărâre a consiliului local/Consiliului General al Municipiului București.

(3) Cuantumul total al scutiților și/sau reducerilor ce se acordă prin hotărâre a consiliului local/Consiliului General al Municipiului București este de cel mult 5% din totalul veniturilor din impozite și taxele locale încasate până în ziua anterioară adoptării hotărârii din anul fiscal precedent celui în care se acordă scutirea.

General al Municipiului București.

(2) Ordonatorii principali de credite ai bugetelor locale au obligația de a comunica direcțiilor generale regionale ale finanțelor publice/administrațiilor județene ale finanțelor publice hotărârea consiliului local/Consiliului General al Municipiului București, în termen de 3 zile lucrătoare de la data adoptării.

(3) În cazul nerespectării prevederilor alin. (2), direcțiile direcțiilor generale regionale ale finanțelor publice/șefii administrațiilor județene ale finanțelor publice sistează alimentarea atât cu cote defalcate din impozitul pe venit, cât și cu sume defalcate din unele venituri ale bugetului de stat pentru echilibrarea bugetelor locale, cu excepția plăților pentru achitarea drepturilor salariale și a contribuțiilor aferente, inclusiv a drepturilor convenite asistenților personali ai persoanelor cu handicap grav, precum și a indemnizațiilor lunare ale persoanelor cu handicap grav și a plăților privind finanțarea sistemului de protecție socială, după caz, atunci când nu pot fi asigurate din venituri proprii. Alocarea și utilizarea cotelor defalcate din impozitul pe venit și a sumelor defalcate din unele venituri ale bugetului de stat pentru echilibrarea bugetelor locale, care au fost sistate în condițiile altor acte normative, se mențin.

(4) Alimentarea cu cote defalcate din impozitul pe venit și sume defalcate din unele venituri ale bugetului de stat pentru echilibrarea bugetelor locale se reia la data la care autoritățile administrației publice locale fac dovada aprobării hotărârii consiliului local/Consiliului General al Municipiului București pentru anul fiscal 2026.»

5. La articolul XII, punctul 50 se modifică și va avea următorul cuprins:

„50. Articolul 491 se modifică și va avea următorul cuprins:

«Indexarea impozitelor și taxelor locale

Art. 491. — (1) Pentru anul fiscal 2026, în cazul oricărui impozit sau oricărei taxe locale, care constă într-o anumită sumă

în lei sau care este stabilită pe baza unei anumite sume în lei, cu excepția impozitului pe clădiri calculat potrivit art. 457, a impozitului pe teren calculat potrivit art. 465 alin. (4) și (7), și a impozitului pe mijloacele de transport calculat potrivit art. 470 alin. (2) și (3¹), sumele respective sunt cele corespunzătoare îndexării anuale, efectuate de către consiliile locale, ținând cont de rata inflației pentru anul fiscal anterior, comunicată pe site-urile oficiale ale Ministerului Finanțelor și Administrației. Dacă în cursul anului 2025 nu s-a efectuat indexarea, prin hotărâre a consiliului local/hotărâre a Consiliului General al Municipiului București, se aplică de către compartimentul de resort din aparatul de specialitate al primarului, nivelurile maxime prevăzute de prezentul cod, indexate anual.

(2) Prin excepție de la prevederile alin. (1), sumele prevăzute în tabelele prevăzute la art. 470 alin. (5) și (6) se indexează anual în funcție de rata de schimb a monedei euro în vigoare în prima zi lucrătoare a lunii octombrie a fiecărui an și publicată în Jurnalul Uniunii Europene și de nivelurile minime prevăzute în Directiva 1999/62/CE de aplicare la vehiculele grele de marfă pentru utilizarea anumitor infrastructuri. Cursul de schimb al monedei euro și nivelurile minime, exprimate în euro, prevăzute în Directiva 1999/62/CE de aplicare la vehiculele grele de marfă pentru utilizarea anumitor infrastructuri se comunică pe site-urile oficiale ale Ministerului Finanțelor și Ministerului Dezvoltării, Lucrărilor Publice și Administrației.

(3) Sumele indexate conform alin. (2) se aprobă prin hotărâre a consiliului local și se aplică în anul fiscal următor. La nivelul

municipiului București, această atribuție revine Consiliului General al Municipiului București.

(4) Hotărârea consiliului local/Consiliului General al Municipiului București se adoptă până la data de 31 decembrie 2025 pentru anul 2026.»

6. La articolul XIII alineatul (1), litera a) se modifică și va avea următorul cuprins:

„a) prevederile pct. 1-2, 12-15, 16 referitoare la dispozițiile art. 123 alin. (1²), 18-20, 22-31, 34-43, 44 referitoare la art. 470 alin. (2²), 45-47, 51 și 52 intră în vigoare la data de 1 ianuarie 2026;”.

7. La articolul XIII alineatul (1), după litera b) se introduce o nouă literă, lit. c), cu următorul cuprins:

„c) prevederile pct. 32 și 33 intră în vigoare la data de 1 ianuarie 2027.”

Art. II. — Începând cu data intrării în vigoare a prezentei ordonanțe de urgență, unitățile administrativ-teritoriale au obligația să adopte pentru anul 2026, de îndată, dar nu mai târziu de 31 decembrie 2025, hotărâri ale consiliilor locale/hotărâre a Consiliului General al Municipiului București cu privire la impozitele și taxele locale, la cotele și nivelurile stabilite pentru anul 2026, în limitele și în condițiile prevăzute de Legea nr. 227/2015 privind Codul fiscal, cu modificările și completările ulterioare.

Art. III. — Prin derogare de la prevederile art. 4 din Legea nr. 227/2015 privind Codul fiscal, cu modificările și completările ulterioare, prevederile art. I intră în vigoare la data de 18 decembrie 2025, cu excepția art. I pct. 1-3 care intră în vigoare la data de 1 ianuarie 2026.

PRIM-MINISTRU
ILIE-GAVRIL BOLOJAN

Contrasemnează:
Ministrul finanțelor,
Alexandru Nazare

Ministrul dezvoltării, lucrărilor publice și administrației,
Cseke Attila-Zoltán



C/2025/4506

1.10.2025

Rata de schimb a monedei euro ⁽¹⁾

30 septembrie 2025

(C/2025/4506)

1 euro =

Moneda	Rata de schimb	Moneda	Rata de schimb		
USD	dolar american	1,1741	CAD	dolar canadian	1,6346
JPY	yen japonez	173,76	HKD	dolar Hong Kong	9,1359
DKK	coroana daneză	7,4649	NZD	dolar neozeelandez	2,0257
GBP	lira sterlină	0,87340	SGD	dolar Singapore	1,5145
SEK	coroana suedeză	11,0565	KRW	won sud-coreean	1 648,05
CHF	franc elvețian	0,9364	ZAR	rand sud-african	20,2820
ISK	coroana islandeză	142,40	CNY	yuan renminbi chinezesc	8,3591
NOK	coroana norvegiană	11,7265	IDR	rupia indoneziană	19 578,94
BGN	leva bulgărească	1,9558	MYR	ringgit Malaysia	4,9412
CZK	coroana cehă	24,335	PHP	peso Filipine	68,375
HUF	forint maghiar	390,26	RUB	rubla rusească	
PLN	zlot polonez	4,2698	THB	baht thailandez	38,088
RON	leu românesc nou	5,0806	BRL	real brazilian	6,2432
TRY	lira turcească	48,8227	MXN	peso mexican	21,5314
AUD	dolar australian	1,7760	INR	rupie indiană	104,2548



ROMÂNIA

INSTITUTUL NAȚIONAL
DE STATISTICĂ
www.insse.ro

COMUNICAT DE PRESĂ

Nr.10/14 ianuarie 2025

Domeniul: Prețuri de consum

INFLAȚIA ȘI EVOLUȚIA PREȚURILOR DE CONSUM: DECEMBRIE 2024

1. Indicele prețurilor de consum (IPC) – indicator pentru determinarea inflației la nivel național

- Indicele prețurilor de consum în luna decembrie 2024 comparativ cu luna noiembrie 2024 a fost 100,29%.
- Rata anuală a inflației în luna decembrie 2024 comparativ cu luna decembrie 2023 a fost 5,1%.
- Rata medie a modificării prețurilor de consum în ultimele 12 luni (ianuarie 2024 – decembrie 2024) față de precedentele 12 luni (ianuarie 2023 – decembrie 2023) a fost 5,6%.

2. Indicele armonizat al prețurilor de consum (IAPC) – indicator pentru determinarea inflației la nivelul statelor membre ale UE

- Indicele armonizat al prețurilor de consum în luna decembrie 2024 comparativ cu luna noiembrie 2024 a fost 100,25%.
- Rata anuală a inflației în luna decembrie 2024 comparativ cu luna decembrie 2023 calculată pe baza indicelui armonizat al prețurilor de consum (IAPC) a fost 5,5%.
- Rata medie a modificării prețurilor de consum în ultimele 12 luni (ianuarie 2024 – decembrie 2024) față de precedentele 12 luni (ianuarie 2023 – decembrie 2023) determinată pe baza IAPC a fost 5,8%.

Grafic: Modificarea anuală a indicelui prețurilor de consum (%)

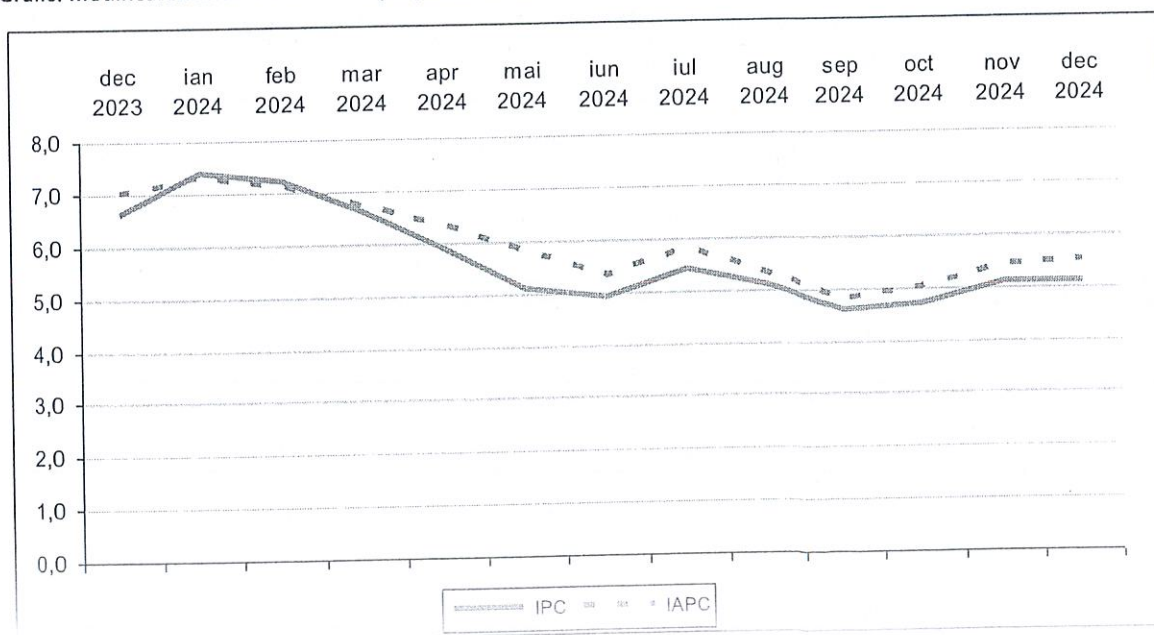

Datele graficului (xls).